

Fotografie daných pozemků

1120/4 k.ú. Libuš

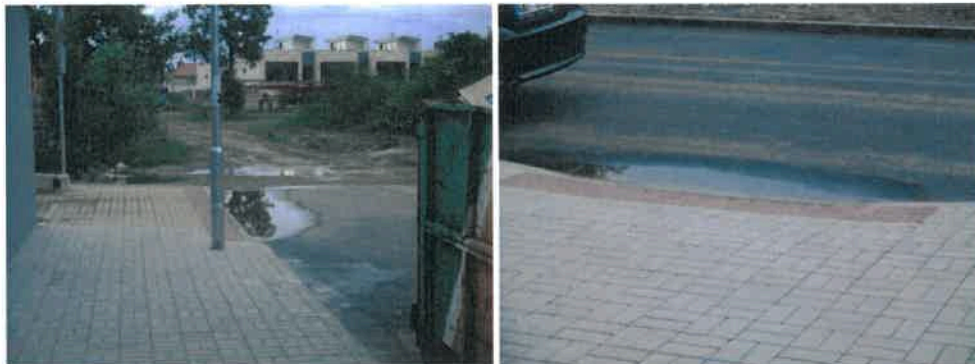

Popis: Po dešti se kaluže vytvářejí u snížených obrubníků, kde je proveden bezbariérový vstup do vozovky a u vyústění výjezdu z garáže

873/48 a 873/137 k.ú. Kamýk



Popis: na fotografii je zřejmá malá kaluž po krátkém dešti dne 11. 7. 2020, když pak prší déle, tak je kaluž přes půlku přechodu a nelze ji obejít

Magistrát hlavního města Prahy
Mariánské nám. 2/2,
110 00 Praha 1 - Staré Město

V Praze dne 3. ledna 2021

Věc: Žádost o informace a další úkony na pozemcích ve vlastnictví hl. města Prahy

Dobrý den,

přestěhovala jsem se na jaře na rozhraní Kamýku, Libuše a Lhotky a jelikož se i díky koronaviru pohybuje s dětmi více venku, tak bych touto cestou chtěla požádat o řešení níže uvedených bodů, protože bychom chtěli mít okolí svého bydliště bezpečnější a příjemnější.

1. Vyznačení zákazu stání v ulici Dolnojrčanská a Ke Kamýku

Prosím o vyznačení zákazu zastavení nebo takového dopravního značení, které zamezí parkování vozidel u dvou průchodů z chodníku na pozemku číslo 1947/37 a 1947/28 v katastrálním území Kamýk. Z daného chodníku vedou z chodníku při ulici Novodvorská dvě cestičky do ulice Dolnojrčanská (pozemek č. 1666/1), ale bohužel se velmi často stává, že na jejich úrovni stojí auto a není možné někdy tudy projít o bezpečnosti přechodu na druhou stranu ani nemluvíme (viz níže uvedené foto). Dále pak na základě komunikace s paní ředitelkou Mgr. Magdou Vlčkovou bych chtěla tímto požádat o vyznačení zákazu zastavení před vchody (vjezdy) do areálu CMŠ Studánka, Ke Kamýku 686/2, Praha 4. Velmi často jsou vjezdy blokovány a není umožněn vjezd IZS či dodavatelských subjektů na pozemek (viz. foto).



2. Alej Novodvorská

Dovoluji si tímto požádat o informace, jaké jsou plány ohledně doplnění lipové aleje při komunikaci Novodvorská od křižovatky s Chýnovskou až po autobusovou zastávku Pavlíkova. V některých místech jsou lípy od sebe cca 5 metrů a vytvářejí krásné prostředí, zejména od jara do podzimu. Bohužel v některých místech chybí úplně. Například přímo před naším domem není ani jeden. Nepamatuji si, jestli tam v minulosti byly nebo jestli jen developer JRD je dal před stavbou pryč a poté již daný pozemek neosadil.

Prosím tedy o:

- sdělení plánu hl. města Prahy v oblasti doplňování stromové aleje při ulici Novodvorská od Chýnovské po Pavlíkova v budoucích letech (nahrazení poškozených a zlomených stromů či chybějících),

- prověření, jestli náhodou JRD, nemělo v rámci uvedení chodníku na pozemku č. 873/48 v katastrálním území Kamýk do původního stavu (viz obrázek), zasadit lípy a provést návaznost lipové aleje při ulici Novodvorská,
- případně stanovit podmínky, co bychom jako obyvatelé domu Novodvorská 1070 měli splnit, kdybychom chtěli tuto alej případně doplnit na úrovni našeho domu, případně jestli je magistrát ochoten uhradit materiál, když by se mi podařilo sousedy přesvědčit, že vykopou jámy na dané stromy a budeme je zalévat pokud to kapacita naší retenční nádrže dovolí.



3. Autovraky

Parkování na území hlavního města Prahy je samostatnou kapitolou. Bohužel v okolí mého bydliště se nachází vozidla, která nejsou pojízdná, nejsou například přesunuta ani když jsou v zákazu zastavení v rámci rozsáhlé rekonstrukce nebo slouží jako skladiště odpadu. V ulici Novodvorská se nachází hned několik těchto vozů.

Novodvorská od Zbudovské (Smotlachovy) po autobusovou zastávkou Pavlíkova.



Novodvorská od křižovatky v Zahradní čtvrti po Mariánskou.



Ještě jeden se nachází v ulici Přírodní



4. Zatravnění pozemku po rekonstrukci komunikace Novodvorská v roce 2020

Před letními prázdninami v roce 2020 proběhla rozsáhlá rekonstrukce ulice Novodvorská od Durychovy po Zbudovskou a v rámci této komunikace byl zrušen středový pruh a doprava postupně sváděna z jedné strany komunikace na druhou. Středový pruh byl uveden do původního stavu, jen nebyl do původního stavu uveden travní porost. Tráva zde zatím nevyrostla. Prosím tedy o reklamaci dokončovacích prací. Jedná se o pozemek č. 873/248 v katastrálním území Kamýk.



5. Prořezání zeleně a úklid odpadu při ulici Novodvorská

Dovolují si touto cestou požádat o prořezání zeleně při ulici Novodvorská na pozemku č. 874/4 a 877 v katastrálním území Libuš. Jedná se zejména o trnité keře, ve kterých se zachytává polétající odpad. Dále pak nejbližší koš na odpadky se nachází až u zastávek MHD a tak se zde hromadí odpad.

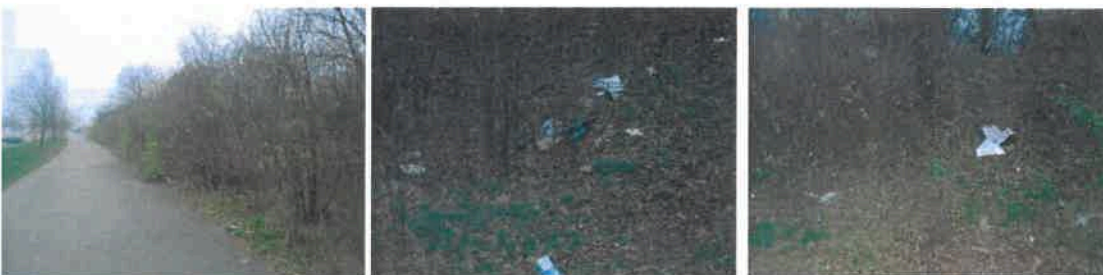

6. Odpadkové koše (psí exkrementy, komunální odpad)

Pohybuji se s dětmi po chodníku při ulici Novodvorská a je zde velký nedostatek odpadkových košů jak na klasický odpad, tak na psí exkrementy, a tak neustále nosíme nechtěné poklady domů na kolečkách kočárku nebo podrážkách dětí. Některé lidi sice nepřeučíme, aby po sobě a svém psovi uklidili, ale předpokládám, že jsou mezi námi tací, kteří by po sobě nebo svém psovi rádi uklidili, ale nemají kam. U chodníku před naším domem (Novodvorská 1070/4) je odpadkový koš pouze u zastávky autobusu Pavlíkova, Přírodní a Chýnovská. Jedná se o velmi dlouhé vzdálenosti i více jak 350 m. V opačném směru je to o malinko lepší, tam je koš navíc přímo u přechodu u křižovatky se Smotlachovou a pak u křižovatky s Čimelickou. Sáčky na psí exkrementy však nejsou nikde. Prosím tedy o doplnění odpadkových košů, abychom měli možnost udržovat své okolí v čistotě.



Závěrem bych chtěla poděkovat za veškeré kroky, které povedou ke zlepšení prostředí v našem městě na pozemcích ve vlastnictví hlavního města Prahy. Dále bych chtěla poděkovat za vyznačení přechodu u upozornění na chodce u kruhového objezdu s ulicí K lesu, kde zaznamenávám bezpečnější přecházení s dětmi.



Mockrát děkuji za Váš čas a přeji všem, kteří dostanou můj dopis k vyřízení krásný a pohodový rok 2021 a pevně doufám, že bude pro nás všechny lepší než ten minulý.

S pozdravem

Ing. Martina Pišková
Novodvorská 1070/4
142 00 Praha 4
piskova@somm.cz
qnuump8

Městská část Praha 12 – odbor dopravy
Písková 830/25
143 00 Praha 4 – Modřany

TSK hl. m. Prahy a.s. – oblastní správa JIH
Bezová 1658/1
147 00 Praha 4 – Braník

Magistrát hlavního města Prahy – odbor hospodaření s majetkem
Mariánské náměstí 2/2
110 00 Praha 1 – Staré Město

Městská část Praha-Libuš
Úřad městské části Praha-Libuš – odbor životního prostředí a dopravy
Libušská 35/200
142 00 Praha 4 – Libuš

V Praze dne 17. ledna 2021

Věc: Žádost o informace a další úkony na pozemcích ve Vašem katastrálním území

Dobrý den,

dne 3. ledna 2021 jsem požádala Magistrát hlavního města Prahy jako vlastníka dotčených pozemků o informace a další úkony s tím spojené. Obdržela jsem zpět pouze informace, na koho se mám v daných oblastech obrátit. Z výše uvedeného důvodu celou komunikaci tedy přeposílám dle instrukcí Ing. Leoše Kubína a prosím tímto o vyřízení.

Předem děkuji za vyřízení.

S pozdravem

[Redacted signature]

[Redacted contact information]



HLAVNÍ MĚSTO PRAHA
MAGISTRÁT HLAVNÍHO MĚSTA PRAHY
Odbor pozemních komunikací a drah
Oddělení silničního správního úřadu



Váš dopis zn./ze dne:

Č. j.:

MHMP-41703/2021/O4/Ku

Spis. zn.:

S-MHMP 39982/2021

Vyřizuje/linka/tel.:

Leoš Kubín, Ing.

236004397

Počet listů/příloh: 1/0

Datum:

12. 1. 2021

Žádost o informace a další úkony na pozemcích ve vlastnictví hl.města Prahy

Dobrý den paní inženýrko,

děkujeme Vám za zaslání žádosti o informace a další úkony na pozemcích ve vlastnictví hl.města Prahy. Celou záležitost jsme prověřili s následujícími zjištěními.

K Vašemu dotazu č.1 – Vyznačení zákazu stání v ulici Dolnojirčanská a Ke Kamýku

S tímto dotazem se prosím obraťte na kompetentní odbor úřadu MČ Praha – 12, odbor dopravy.

K Vašemu dotazu č.2 – Alej Novodvorská

S tímto dotazem se prosím obraťte na TSK hl.m.Prahy,a.s., oblastní správa JIH.

K Vašemu dotazu č.3 – Autovraky

Autovraky na místní komunikaci I.třídy (v předmětné oblasti) - ulice Novodvorská prověří zdejší silniční správní úřad – odbor pozemních komunikací a drah Magistrátu hlavního města Prahy. S umístěním autovraků na místních komunikacích II. - IV. třídy a účelových komunikacích se prosím obraťte na kompetentní odbor úřadu MČ Praha – 12, odbor dopravy.

K Vašemu dotazu č.4 – Zatravnění pozemku po rekonstrukci komunikace Novodvorská v roce 2020

S tímto dotazem se prosím obraťte na TSK hl.m.Prahy,a.s., oblastní správa JIH.

Sídlo: Mariánské nám. 2/2, 110 01 Praha 1
Pracoviště: Jungmannova 35/29, 110 00 Praha 1
Kontaktní centrum: 12 444, fax: 236 005 422,
e-mail: posta@praha.eu, ID DS: 48ia97h

K Vašemu dotazu č.5 – Prořezání zeleně a úklid odpadu při ulici Novodvorská

S tímto dotazem se prosím obraťte na kompetentní odbor Magistrátu hl.m.Prahy – odbor hospodaření s majetkem.

K Vašemu dotazu č.6 – Odpadkové koše (psí exkrementy, komunální odpad)

S tímto dotazem se prosím obraťte na kompetentní odbor úřadu MČ Praha – Libuš, odbor životního prostředí a dopravy

Ing. Aleš K r e j č a

ředitel odboru poze mních komunikací a drah

v.z. Ing. Stanislav Lehmann v.r.

STEJNOPIS, za správnost vyhotovení: Ing. Leoš Kubín

Na vědomí:

PKD-O4 sektor Ku

Magistrát hlavního města Prahy
Mariánské nám. 2/2,
110 00 Praha 1 - Staré Město

V Praze dne 3. ledna 2021

Věc: Žádost o informace a další úkony na pozemcích ve vlastnictví hl. města Prahy

Dobrý den,

přestěhovala jsem se na jaře na rozhraní Kamýku, Libuše a Lhotky a jelikož se i díky koronaviru pohybujeme s dětmi více venku, tak bych touto cestou chtěla požádat o řešení níže uvedených bodů, protože bychom chtěli mít okolí svého bydliště bezpečnější a příjemnější.

1. Vyznačení zákazu stání v ulici Dolnojrčanská a Ke Kamýku

Prosím o vyznačení zákazu zastavení nebo takového dopravního značení, které zamezí parkování vozidel u dvou průchodů z chodníku na pozemku číslo 1947/37 a 1947/28 v katastrálním území Kamýk. Z daného chodníku vedou z chodníku při ulici Novodvorská dvě cestičky do ulice Dolnojrčanská (pozemek č. 1666/1), ale bohužel se velmi často stává, že na jejich úrovni stojí auto a není možné někdy tudy projít o bezpečnosti přechodu na druhou stranu ani nemluví (viz níže uvedené foto). Dále pak na základě komunikace s paní ředitelkou Mgr. Magdou Vlčkovou bych chtěla tímto požádat o vyznačení zákazu zastavení před vchody (vjezdy) do areálu CMŠ Studánka, Ke Kamýku 686/2, Praha 4. Velmi často jsou vjezdy blokovány a není umožněn vjezd IZS či dodavatelských subjektů na pozemek (viz. foto).



2. Alej Novodvorská

Dovoluji si tímto požádat o informace, jaké jsou plány ohledně doplnění lipové aleje při komunikaci Novodvorská od křižovatky s Chýnovskou až po autobusovou zastávku Pavlíkova. V některých místech jsou lípy od sebe cca 5 metrů a vytvářejí krásné prostředí, zejména od jara do podzimu. Bohužel v některých místech chybí úplně. Například přímo před naším domem není ani jeden. Nepamatuji si, jestli tam v minulosti byly nebo jestli jen developer JRD je dal před stavbou pryč a poté již daný pozemek neosadil.

Prosím tedy o:

- sdělení plánu hl. města Prahy v oblasti doplňování stromové aleje při ulici Novodvorská od Chýnovské po Pavlíkovu v budoucích letech (nahrazení poškozených a zlomených stromů či chybějících),

- prověření, jestli náhodou JRD, nemělo v rámci uvedení chodníku na pozemku č. 873/48 v katastrálním území Kamýk do původního stavu (viz obrázek), zasadit lípy a provést návaznost lipové aleje při ulici Novodvorská,
- případně stanovit podmínky, co bychom jako obyvatelé domu Novodvorská 1070 měli splnit, kdybychom chtěli tuto alej případně doplnit na úrovni našeho domu, případně jestli je magistrát ochoten uhradit materiál, když by se mi podařilo sousedy přesvědčit, že vykopou jámy na dané stromy a budeme je zalévat pokud to kapacita naší retenční nádrže dovolí.



3. Autovraky

Parkování na území hlavního města Prahy je samostatnou kapitolou. Bohužel v okolí mého bydliště se nachází vozidla, která nejsou pojízdná, nejsou například přesunuta ani když jsou v zákazu zastavení v rámci rozsáhlé rekonstrukce nebo slouží jako skladiště odpadu. V ulici Novodvorská se nachází hned několik těchto vozů.

Novodvorská od Zbudovské (Smotlachovy) po autobusovou zastávkou Pavlíkova.



Novodvorská od křižovatky v Zahradní čtvrti po Mariánskou.



Ještě jeden se nachází v ulici Přírodní



4. Zatravnění pozemku po rekonstrukci komunikace Novodvorská v roce 2020

Před letními prázdninami v roce 2020 proběhla rozsáhlá rekonstrukce ulice Novodvorská od Durychovy po Zbudovskou a v rámci této komunikace byl zrušen středový pruh a doprava postupně sváděna z jedné strany komunikace na druhou. Středový pruh byl uveden do původního stavu, jen nebyl do původního stavu uveden travní porost. Tráva zde zatím nevyrostla. Prosím tedy o reklamaci dokončovacích prací. Jedná se o pozemek č. 873/248 v katastrálním území Kamýk.



5. Prořezání zeleně a úklid odpadu při ulici Novodvorská

Dovoluji si touto cestou požádat o prořezání zeleně při ulici Novodvorská na pozemku č. 874/4 a 877 v katastrálním území Libuš. Jedná se zejména o trnité keře, ve kterých se zachytává polétající odpad. Dále pak nejbližší koš na odpadky se nachází až u zastávek MHD a tak se zde hromadí odpad.

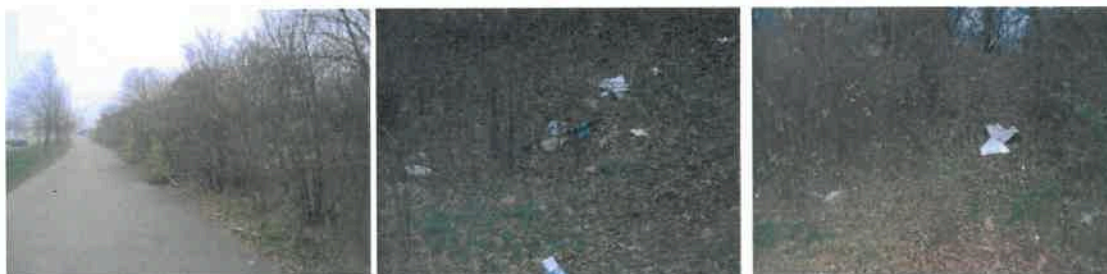

6. Odpadkové koše (psí exkrementy, komunální odpad)

Pohybují se s dětmi po chodníku při ulici Novodvorská a je zde velký nedostatek odpadkových košů jak na klasický odpad, tak na psí exkrementy, a tak neustále nosíme nechtěné poklady domů na kolečkách kočárku nebo podrážkách dětí. Některé lidi sice nepřeučíme, aby po sobě a svém psovi uklidili, ale předpokládám, že jsou mezi námi tací, kteří by po sobě nebo svém psovi rádi uklidili, ale nemají kam. U chodníku před naším domem (Novodvorská 1070/4) je odpadkový koš pouze u zastávky autobusu Pavlíkova, Přírodní a Chýnovská. Jedná se o velmi dlouhé vzdálenosti i více jak 350 m. V opačném směru je to o malinko lepší, tam je koš navíc přímo u přechodu u křižovatky se Smotlachovou a pak u křižovatky s Čimelickou. Sáčky na psí exkrementy však nejsou nikde. Prosím tedy o doplnění odpadkových košů, abychom měli možnost udržovat své okolí v čistotě.



Závěrem bych chtěla poděkovat za veškeré kroky, které povedou ke zlepšení prostředí v našem městě na pozemcích ve vlastnictví hlavního města Prahy. Dále bych chtěla poděkovat za vyznačení přechodu u upozornění na chodce u kruhového objezdu s ulicí K lesu, kde zaznamenávám bezpečnější přecházení s dětmi.



Mockrát děkuji za Váš čas a přeji všem, kteří dostanou můj dopis k vyřízení krásný a pohodový rok 2021 a pevně doufám, že bude pro nás všechny lepší než ten minulý.

S pozdravem

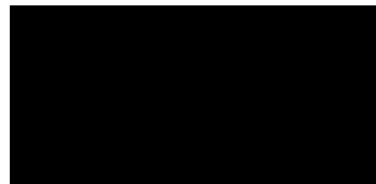

TSK hl. m. Prahy a.s. – oblastní správa JIH
Bezová 1658/1
147 00 Praha 4 – Braník

V Praze dne 2. července 2021

Věc: Žádost o úkony na pozemcích svěřených do správy TSK hl. m. Prahy a.s.

Vážená paní Svobodová,

na základě Vašeho dopisu ze dne 19. 1. 2021 č.j. TSK/02081/21-2140/Sv si Vás tímto dovoluji požádat o zajištění kontroly, údržby a doplnění stromové aleje v době, kdy se stromy obvykle vysazují. Jedná se minimálně o dvě místa, kde byl strom nenávratně poškozen (loni na podzim při bouřce a tento týden). Jsou zde místa, kde je možné doplnit prázdná místa v rozsahu 1-2 jedince (viz foto). V souvislosti s bouřkou začátkem tohoto týdne je vhodné nechat všechny stromy prohlédnout a případně nechat ošetřit před dalšími poškozeními (viz foto).

1. Strom zlomený tento týden



2. Strom zlomený loni na podzim



3. Prázdná místa



4. Strom poškozený tento týden



Dále si Vás dovoluji opět požádat o reklamaci zatravnění středového pásu po rekonstrukci Novodvorská. Přikládám fotografii pozemků, které byly loni rozkopány přibližně ve stejnou dobu. Na jeden pozemek byla navezena černozem a poseta travním semenem a na druhém došlo pouze k navrácení původní neúrodné zeminy a žádné další úpravy. Tráva na něm nyní trochu roste, ale to je způsobeno nálety. Nepřijde mi tedy fér, aby jedna společnost uvedla pozemek do původního stavu a druhá ne. Předpokládám, že obě společnosti za to dostaly zapláceno v rámci celé zakázky.



Předem děkuji za vyřízení.

S pozdravem

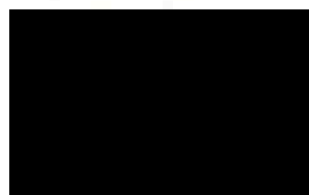

TSK hl. m. Prahy a.s. – oblastní správa JIH
Bezová 1658/1
147 00 Praha 4 – Braník

V Praze dne 27. prosince 2021

Věc: Žádost o reklamaci neuvedení pozemku 873/248 kú Kamýk do původního stavu

Vážená paní Svobodová,

dovoluji opět požádat o reklamaci zatravnění středového pásu po rekonstrukci Novodvorská. Přikládám fotografii pozemků, které byly v roce 2020 rozkopány přibližně ve stejnou dobu (05-06/2020). Na jeden pozemek byla navezena černozem a poseta travním semenem a na druhém došlo pouze k navrácení původní neúrodné zeminy a žádné další úpravy. Tráva na něm nyní trochu roste, ale to je způsobeno nálety, na podzim však byl stav ještě horší jako by tam byla plíseň. Každopádně k dosetí pozemku na jaře 2021 nedošlo. Předpokládám, že jako dosetí je bráno to, že někdo přiveze zeminu a posype ji travním semenem.

Nepřijde mi fér, aby jedna společnost uvedla pozemek do původního stavu a druhá ne. Předpokládám, že obě společnosti za to dostaly zapláceno v rámci celé zakázky.



Obrázek 1: Uvedeno do původního stavu v 2020



Obrázek 2: Nedořešená reklamace

Dále pak si dovoluji požádat o kontrolu a případnou reklamaci přechodu pro chodce přes ulici Zbudovská. Při dešti zde bývá kaluž, že ji není možné skoro obejít. Při ochlazení zde vznikne ledová plocha, která klouže. Jelikož se jedná o nově opravenou komunikaci, tak je škoda, aby to takto bylo dalších 30 let a více, než dojde opět k opravě této komunikace. Nejsem stavař a nechám na Vás, kdo neprovedl práci správně. Je totiž možné, že to není chyba společnosti, co pokládala nový povrch, ale společnosti JRD potažmo Casta, která vybuodovala nově chodník při stavbě našeho domu. Přikládám fotografie.



Obrázek 3: Přechod Zbudovská po malém dešti



Obrázek 4: Přechod Zbudovská (pohled z druhé strany)

Předem děkuji za vyřízení.

S pozdravem

